



16 de março de 2016

ATIVIDADE TURÍSTICA

janeiro 2016

Na Região Autónoma dos Açores, no mês de janeiro, os estabelecimentos hoteleiros registaram 57,2 mil dormidas, representando um acréscimo homólogo de 66,5%.

Os proveitos totais atingiram 2,1 milhões de euros e os de aposento 1,5 milhões, correspondendo a variações homólogas, respetivamente de, 59,3% e 64,9%.

QUADRO 1. RESULTADOS GLOBAIS DA ATIVIDADE TURÍSTICA

ESTABELECEMENTOS HOTELEIROS	Valor mensal		
	Jan-15	Jan-16	Tvh (%)
Dormidas (unidades)	34 368	57 236	66,5
Residentes em Portugal	19 858	30 479	53,5
Residentes no Estrangeiro	14 510	26 757	84,4
Hóspedes (unidades)	14 434	21 110	46,3
Estada média (nº noites)	2,38	2,71	13,9
Taxa líquida de ocupação-cama (%)	13,8	22,4	8,6 p.p.
Taxa líquida de ocupação-quarto (%)	18,3	28,8	10,5 p.p.
Proveitos Totais (€)	1 334 347	2 125 840	59,3
Proveitos Aposento (€)	901 959	1 486 896	64,9
RevPAR (€)	7,6	12,3	61,8

Dormidas

Em janeiro de 2016, nos estabelecimentos hoteleiros da Região Autónoma dos Açores (hotéis, hotéis-apartamentos, apartamentos turísticos e pousadas) registaram-se 57,2 mil dormidas, valor superior em 66,5% ao registado em janeiro de 2015.

Em janeiro, os residentes em Portugal, atingiram cerca de 30,5 mil dormidas, correspondendo a um acréscimo homólogo de 53,5%; os residentes no estrangeiro atingiram 26,8 mil dormidas, registando um aumento em termos homólogos de 84,4%

Em janeiro registaram-se 21,1 mil hóspedes, apresentando uma taxa de variação positiva de 46,3% relativamente a janeiro de 2015. No país, apresentaram uma variação de 10,3%.

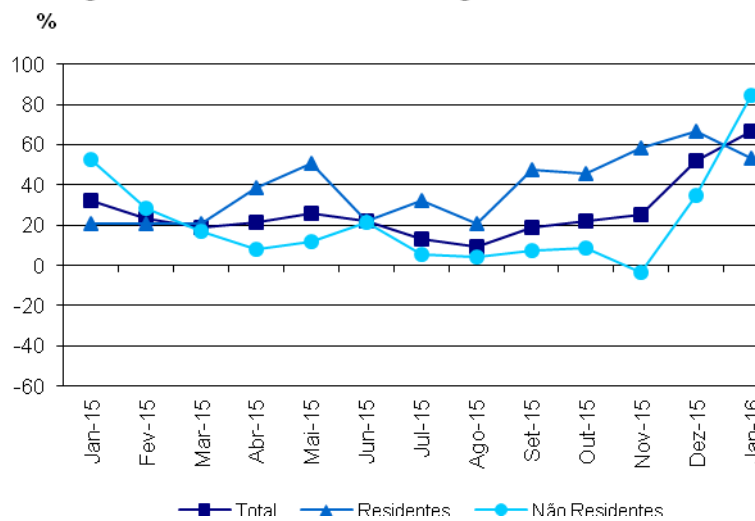
Figura 1. Taxa de variação homóloga mensal das dormidas

As dormidas dos residentes em Portugal aumentaram 53,5% no mês de janeiro relativamente ao mês homólogo de 2015. As dormidas dos residentes no estrangeiro registaram um aumento de 84,4% no mês de janeiro. No país, em janeiro, as dormidas registaram um aumento em termos homólogos de 10,7%.

Em janeiro, os residentes em Portugal atingiram cerca de 30,5 mil dormidas (53,3% do total) e os residentes no estrangeiro 26,8 mil (46,7% do total). O mercado espanhol concentrou 10,4% do total das dormidas, assim como o mercado alemão, ambos com cerca de 6,0 milhares de dormidas; cada um destes mercados representou cerca de 22,3% das dormidas dos não residentes em Portugal e registaram variações homólogas positivas respetivamente de 281,1% e 7,1%. Em janeiro, o mercado norte-americano (EUA e Canadá) com cerca de 7,2 milhares de dormidas representou 12,6% das dormidas totais e 27,0% das dormidas dos não residentes, apresentando uma variação homóloga de 94,6%.

QUADRO 2. DORMIDAS DOS PRINCIPAIS MERCADOS EMISSORES

Mercados emissores	Dormidas		Peso	Tvh (%)
	Jan-15	Jan-16	%	
Portugal	19 858	30 479	53,3	53,5
Estrangeiro	14 510	26 757	46,7	84,4
Espanha	1 569	5 979	10,4	281,1
Alemanha	5 579	5 974	10,4	7,1
EUA	2 591	5 698	10,0	119,9
Canadá	1 124	1 530	2,7	36,1
Reino Unido	596	1 212	2,1	103,4

QUADRO 3. DORMIDAS POR ILHA

ILHAS	Dormidas		Tvh (%)
	Jan-15	Jan-16	
Açores	34 368	57 236	66,5
Santa Maria	1 025	1 452	41,7
São Miguel	23 336	35 481	52,0
Terceira	5 316	14 244	167,9
Graciosa	559	930	66,4
São Jorge	458	868	89,5
Pico	1 453	1 532	5,4
Faial	1 948	2 302	18,2
Flores	143	391	173,4
Corvo	130	36	-72,3

Em termos de variações homólogas, em janeiro, todas as ilhas, à exceção da ilha do Corvo, apresentaram variações homólogas positivas, nomeadamente: a ilha das Flores, da Terceira, de São Jorge, da Graciosa, de São Miguel, de Santa Maria, do Faial e do Pico, respetivamente com, 173,4%, 167,9%, 89,5%, 66,4%, 52,0%, 41,7%, 18,2% e 5,4%.

A ilha de S. Miguel com 35,5 mil dormidas concentrou 62,0% do total das dormidas, seguindo-se a Terceira com 14,2 mil dormidas (24,9%) e o Faial com 2,3 mil dormidas (4,0%).

QUADRO 4. TAXA LÍQUIDA DE OCUPAÇÃO-CAMA E ESTADA MÉDIA

ILHAS	Taxa de Ocupação			Estada Média		Tvh (%)
	%		V. hom. (p.p.)	(Nº de noites)		
	Jan-15	Jan-16		Jan-15	Jan-16	
Açores	13,8	22,4	8,6	2,38	2,71	13,9
Santa Maria	11,6	16,4	4,8	2,30	2,62	13,9
São Miguel	17,4	25,8	8,4	2,68	2,68	0,0
Terceira	10,4	26,5	16,1	1,78	3,13	75,8
Graciosa	10,0	16,7	6,7	3,05	2,65	-13,1
São Jorge	4,8	9,0	4,2	1,61	2,07	28,6
Pico	10,8	11,6	0,8	2,03	2,37	16,7
Faial	8,6	10,1	1,5	2,03	1,89	-6,9
Flores	3,8	10,6	6,8	1,27	3,05	140,2
Corvo	23,3	6,5	-16,8	3,71	2,25	-39,4

Em janeiro, a taxa de ocupação-cama atingiu 22,4%, valor superior em 8,6 p.p. em relação ao mês homólogo do ano anterior. A taxa de ocupação-cama no país atingiu 26,2%.

A taxa de ocupação-quarto no mês de janeiro atingiu 28,8%.

A estada média foi de 2,71 noites, tendo registado um aumento de 13,9% em relação a janeiro de 2015. No país a estada média foi de 2,46 noites.

Proveitos e RevPAR

Os proveitos totais nos estabelecimentos hoteleiros, em janeiro de 2016, atingiram 2,1 milhões de euros, tendo os proveitos de aposento atingido, no mesmo mês, 1,5 milhões de euros. Estes valores correspondem a variações homólogas positivas de 59,3% e de 64,9%, respetivamente; para o total do país, os proveitos totais e os de aposento apresentaram variações homólogas positivas de 13,0% e de 15,1%, respetivamente.

As ilhas de São Miguel, Terceira e Faial foram as que maior peso tiveram nos proveitos totais, respetivamente com 66,1%, 18,2% e 5,5%.

Figura 2. Proveitos totais e de aposento - taxa de variação homóloga mensal

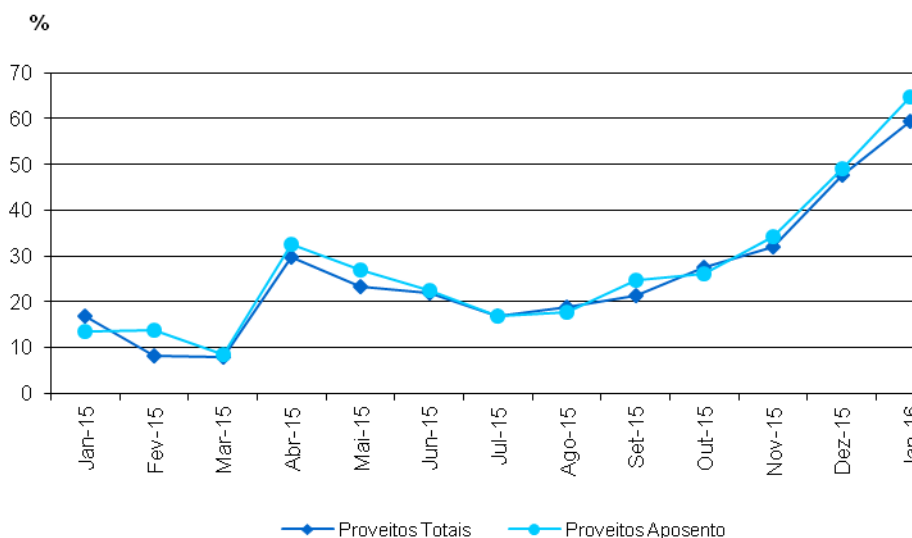

QUADRO 5. PROVEITOS POR ILHA

Unidade: euros

ILHAS	Proveitos Totais		Proveitos Aposento	
	Jan-16	Tvh (%)	Jan-16	Tvh (%)
Açores	2 125 840	59,3	1 486 896	64,9
Santa Maria	46 050	32,6	42 841	34,1
São Miguel	1 405 343	60,7	961 691	72,2
Terceira	386 335	84,9	288 800	80,9
Graciosa	30 654	58,2	26 834	85,4
São Jorge	36 173	58,2	28 100	102,3
Pico	67 492	5,4	45 221	2,4
Faial	116 657	25,9	72 944	10,5
Flores	35 486	195,4	18 815	134,7
Corvo	1 650	-69,1	1 650	-69,1

Em janeiro, o rendimento médio por quarto (Revenue Per Available Room) foi de 12,3 euros, apresentando uma variação homóloga positiva de 61,8%.

No país, o RevPAR de janeiro foi de 19,1 euros.

Figura3. Rendimento médio por quarto disponível

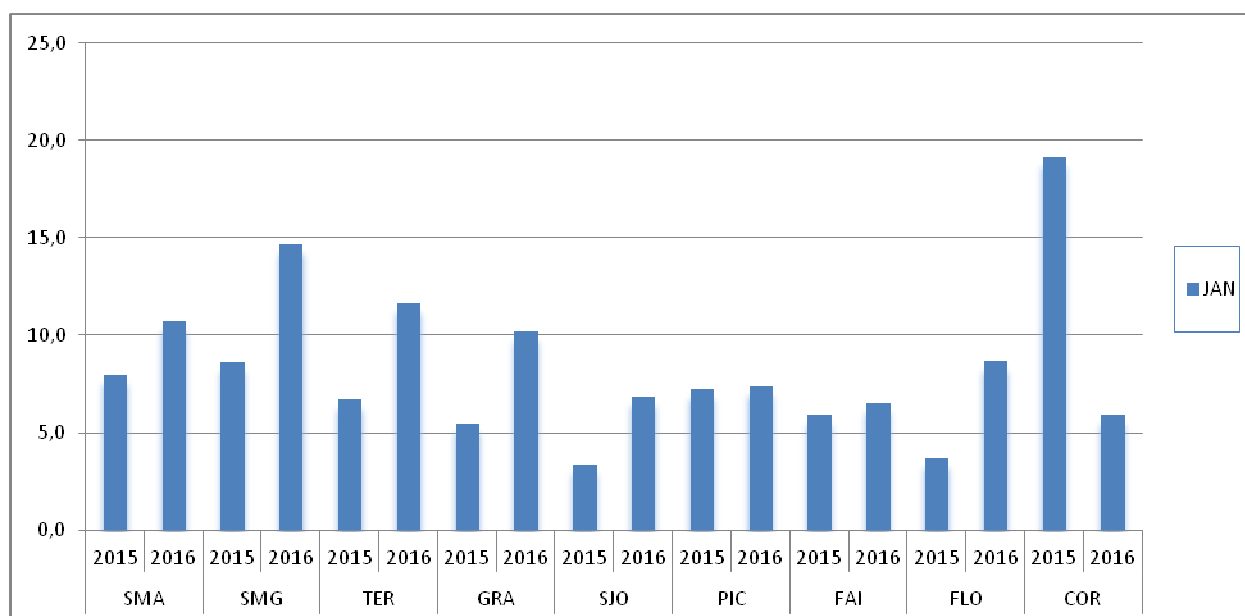

Notas Explicativas

Hóspede: indivíduo que efetua pelo menos uma dormida num estabelecimento de alojamento turístico.

Dormida: permanência de um indivíduo num estabelecimento que fornece alojamento, por um período compreendido entre as 12 horas de um dia e as 12 horas do dia seguinte.

Estada média: relação entre o número de dormidas e o número de hóspedes que deram origem a essas dormidas, no período de referência.

Taxa líquida de ocupação-cama: corresponde à relação entre o número de dormidas e o número de camas disponíveis, no período de referência, considerando como duas as camas de casal.

Taxa líquida de ocupação-quarto: corresponde à relação entre o número de quartos ocupados e o número de quartos disponíveis, no período de referência.

Proveitos totais: valores resultantes da atividade dos meios de alojamento turístico – aposento, restauração e outros decorrentes da própria atividade (cedência de espaços, lavanderia, tabacaria, comunicações, entre outros).

Proveitos aposento: valores resultantes das dormidas de todos os hóspedes nos meios de alojamento turístico.

RevPAR (Revenue Per Available Room): Rendimento por quarto disponível, medido através da relação entre os proveitos de aposento e o número de quartos disponíveis, no período de referência.

Variações homólogas mensais: comparação entre o nível de cada variável no mês de referência e o mesmo mês do ano anterior.

Siglas

Tvh: Taxa de variação homóloga

V. Hom. (p.p.): Variação homóloga em diferença (pontos percentuais)

RevPAR: Rendimento por quarto disponível

DATA DO PRÓXIMO DESTAQUE MENSAL: 15 DE ABRIL DE 2016